6.
BLEID

LE MONUMENT LAPLACE

Situation

Au centre du village de Bleid.
Monument inauguré en août 1970.

Historique

Cette stèle fut élevée en mémoire des six cents combattants français du 2e bataillon du 101e R.I. et à leur commandant Louis LAPLACE, mort pour la France, à Bleid, le 22 août 1914.

"...le 2e bataillon du 101e - commandant Laplace - est parti de Grandcourt à 4 h 30 le 22 août 14. Il entre à Bleid et gagne la crête Gevimont/Bleid pour servir de flanc-garde à la 7e Division engagée à Ethe.
Au matin du 22 août, le 2e bataillon comptait 17 officiers, 800 sous-officiers et hommes de troupe, des gens originaires de la Beauce, de la Sarthe, de la Bretagne, de la région parisienne...
Le soir du 22 août, les rescapés se comptent : 2 officiers et 150 hommes...
(Extrait de G. Petit, instituteur, en 1984).

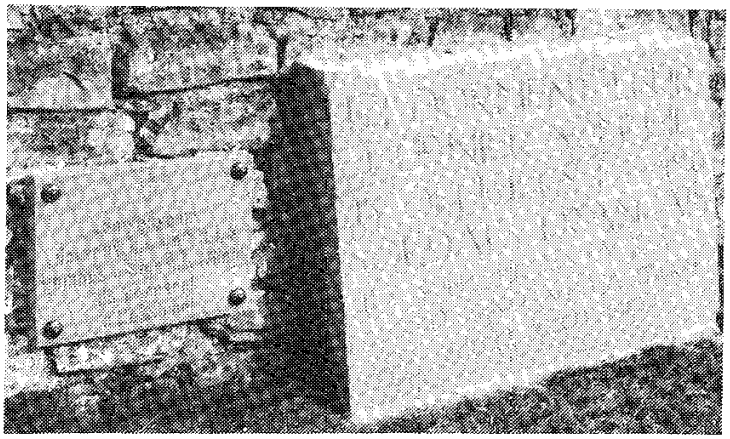

LA CROIX VINCENT

Situation

Vous apercevez cette croix, sur un talus, à la sortie du village de Bleid, le long de la route conduisant à Mussy-la-Ville.

Historique

C'est une très belle croix en pierre, posée sur un socle, avec un médaillon qui nous révèle tout :

JEAN VINCENT
ATHUS LE 20.11.1923
FUSILLE PAR LES NAZIS
BLEID LE 8.1.1944

Jean Vincent était le fils de Victor, ouvrier, né en 1890 à Athus et de Marie Eugénie Rocher, ménagère, née à Athus en 1890.

"Croix Vincent ou la crwas vinçant"
...au cours de la dernière guerre, un certain Vincent d'Athus fut fusillé à cet endroit par l'envahisseur allemand...
(Notes d'Emmanuel Loreau. Bleid 1974)

N° 2

Vincent, Jean.

Mort pour la Belgique

L'AN mil neuf cent quarante-quatre, le dix du mois de janvier à dix heures du matin, par devant nous Marcel Derlet, échevin délégué, Officier de l'état civil de la commune de Bleid, canton de Virton, province de Luxembourg, ont comparu Victor-Alix Vincent, machiniste, âgé de cinquante trois ans, père du défunt, domicilié à Athus, et Adrien Chery, âgé de trente neuf ans, secrétaire communal domicilié à Bleid, voisin parent du défunt,

Lesquels nous ont déclaré que Jean Vincent, sans profession, domicilié à Athus, âgé de vingt ans né à Athus, le dix neuf novembre mil neuf cent vingt trois, fils des conjoints Victor Alix Vincent et Eugénie Rocher, a été trouvé mort le jour d'avant dix huit janvier à quatre heures de l'après midi en la maison sur le bord de la route de Bleid-Musy et ont les déclarants signé avec nous le présent acte, après que lecture leur en a été faite.

Vincent Victor Adrien Derlet

Debout dans le noir bosquet d'où l'on regarde à perdre haleine,
sur quatre mâts entremêlés d'épicéas, une croix hisse la misaine,
du grand Bon Dieu sur la plaine...

Henry Orban

LA CROIX SAINT-JEAN

Situation

En quittant Gevimont pour se rendre à Bleid, emprunter à gauche, un chemin vers St-Léger (bois de Perronchenoi) à l'orée d'une sapinière.

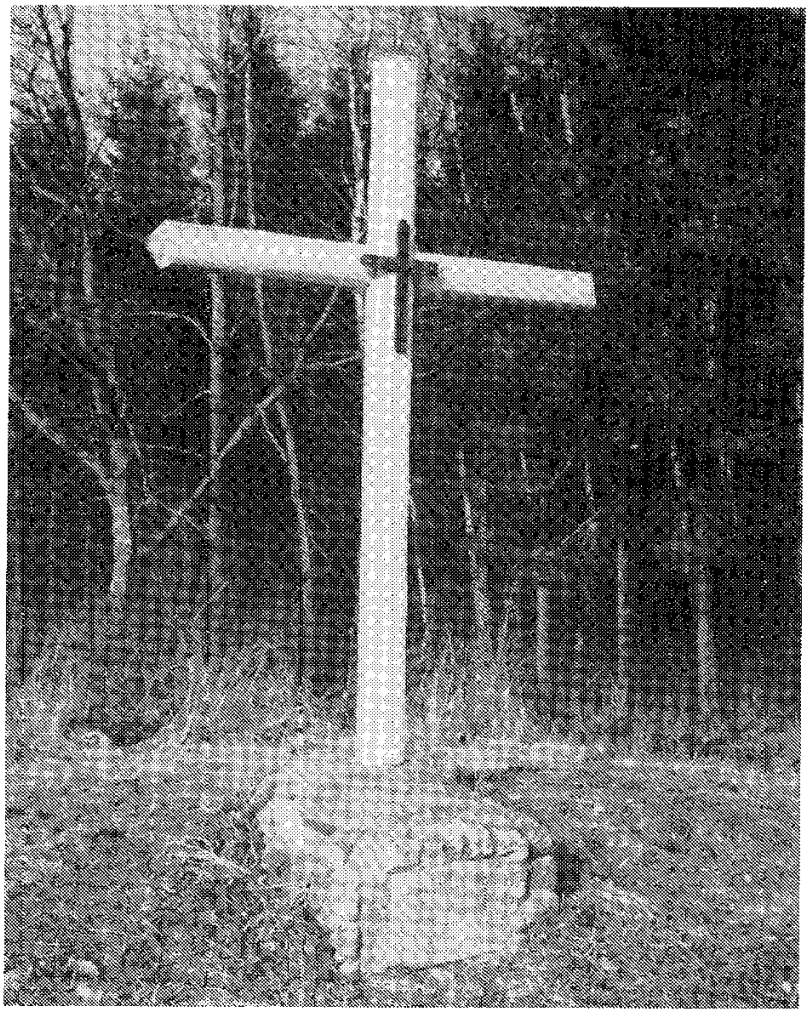

Historique

Une grande croix en bois portant un Christ en fonte avec les inscriptions INRI 1812 (croix fondue à Châtillon) le socle en pierre du pays porte une plaque gravée :

ICI
PERIT DANS SA VICTOIRE
EN OCTOBRE 1668
JEAN FRANÇOIS DE NOTHOMB
EN DEFENDANT LA ROUTE D'ARLON
SA VILLE NATALE
CONTRE LES PILLARDS ETRANGERS.

La présence de la "croix St Jean" à proximité de l'endroit "à la tûrie" a suscité un rapprochement indu entre ces deux lieux.
C'est l'abbé Welter qui avait cru bon d'ajouter au nom de "Tuerie" celui de "Nothomb". Certains auteurs luxembourgeois, abusés par cette note, ont célébré la conduite valeureuse et la mort de deux seigneurs vançois.
Selon le baron Poswick, ancien ambassadeur de Belgique au Luxembourg, faut-il opter pour une tragédie passionnelle. Jean François Nothomb fut assassiné à Vance, dans la nuit du 15 octobre 1668 par Pierre de Vaux qui, marié, entretenait une intrigue amoureuse avec Anne Marie Nothomb, sœur de Jean François. Le baron Poswick pense qu'on a voulu oublier le drame et les condamnations qui s'ensuivirent pour transformer en acte patriotique le litige privé.
Jules Massonnet explique le lieu-dit par le souvenir d'un "combat meurtrier" (1793) entre les Français campés près du bois "le ha" (Bleid) et les Autrichiens qui avaient leur camp à cet endroit et dont le gros des troupes se retirait vers Arlon en passant par Meix-le-Tige et Rachecourt.

PETIT MONUMENT Arnould de BRIEY

Situation

En quittant la N.82 de Virton-Arlon, à "Bakèse", vous empruntez la route vers le village de Bleid.
Le monument est situé à gauche du chemin, en pierres du pays, un médaillon à l'effigie du comte Arnould et une plaque en bronze.

Historique

Le comte Arnould, Marie, Charles, Jules, Camille de Briey est né à Bruxelles, le 26 avril 1925.
Il est décédé à Watermael-Boisfort, le 28 mai 1975.
Conseiller social en sécurité et hygiène industriel à l'Arbed. Chef du Protocole au Ministère de la Coopération et du Développement. Conseiller communal de Bornival-Nivelles. Commandant fondateur du Groupe Freddy Armée Secrète. Volontaire de guerre 40-45. Lieutenant de réserve honoraire. Citoyen d'Honneur de la ville de Briey. Président Fondateur du Groupement des Luxembourgeois de Bruxelles. Grand Maître de l'Ordre de St Arnould du Pays de Chiny. Grand Officier de l'Ordre Equestre du St Sépulcre à Jérusalem. Epoux de la baronne Marie-Louise van Zeeland, fille du Vicomte van Zeeland, Ministre d'Etat.
La Baronne est entrée dans les ordres, depuis son veuvage, chez les Petites Sœurs de l'Assomption.

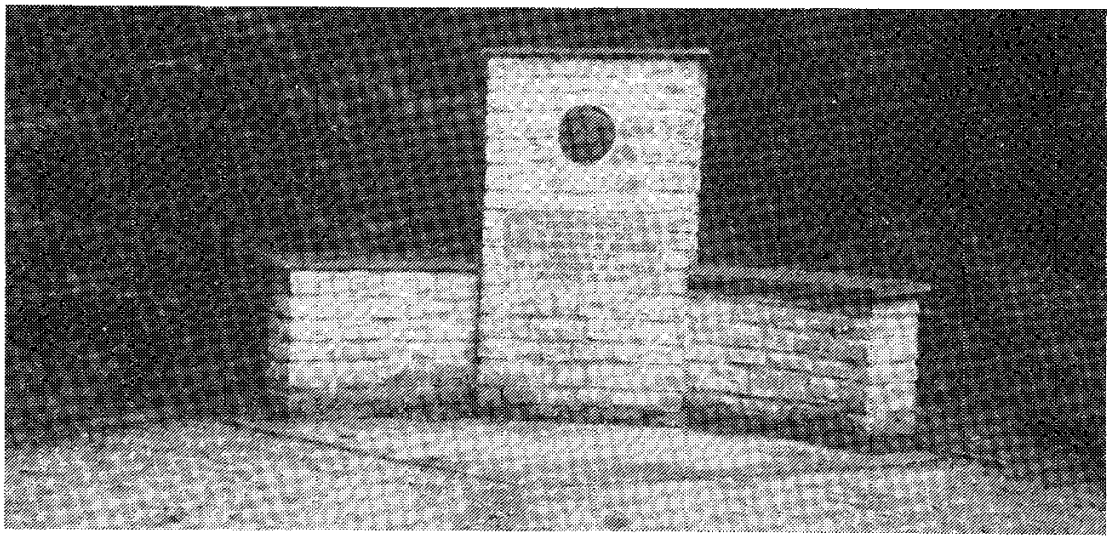

Le MEMORIAL Adrien de PREMOREL

Situation

Vous quittez la route Ethe-Arlon, en bordure du chemin allant du moulin de Bakèse vers Bleid, vous découvrez ce monument en pierres du pays, avec un médaillon en bronze, œuvre d'Alfred Leroy.

Historique

Personnage simple, rempli de gentillesse, avec la moustache fière, le loden vert et le fusil des chasseurs, descendant des seigneurs de Mondragon, Adrien de Prémorel était né à Bruxelles en 1889.

Il passa son enfance à Bleid, au château de son grand-père. C'est bien dans la campagne gaumaise qu'il prit goût aux choses de la nature. C'est ici qu'il se prit d'amitié pour les passereaux de nos bosquets, qu'il observa les allées et venues du petit gibier, qu'il suivit les folles randonnées des chevreuils et des sangliers. C'est en Gaume qu'il se prépare à son métier de conteur dans "Le folklore de la plaine et des bois", "Cinq histoires de bêtes pour mes cinq fils", "Sous le signe du martin-pêcheur", "Nuit d'avril", "Follet des bois, l'écureuil", "Le génie du ruisseau", "Des bêtes, des bois, des fleurs", "La forêt vivante"...

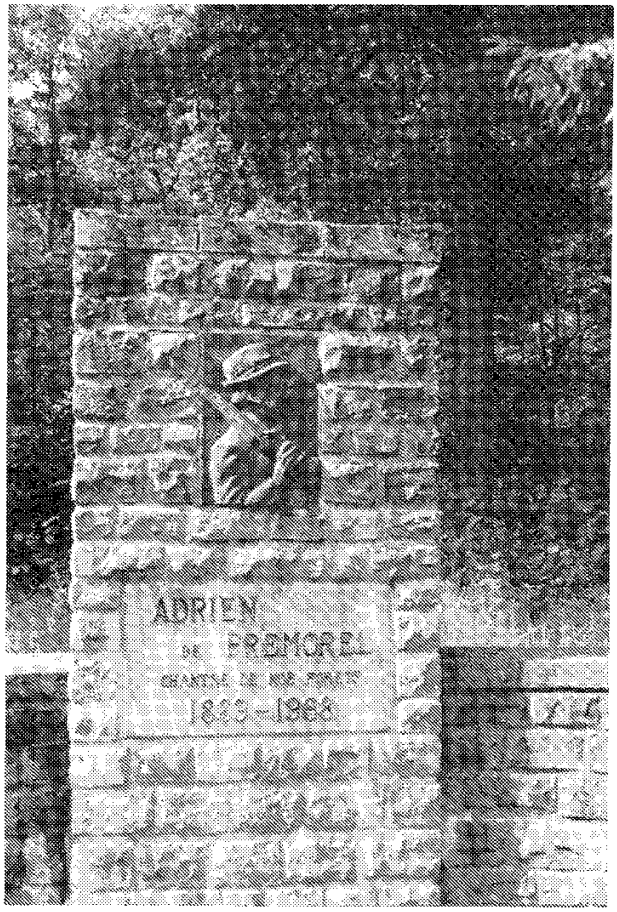

7. GOMERY

LE DOLMEN

Situation

A l'entrée de la forêt (côté ouest du Jeune Bois), on y accède facilement à partir de la route allant de Gomery vers Ethe.

Historique

L'existence d'une "grosse pierre" affleurant était connue depuis longtemps. Les gens de Gomery l'appelaient "le morceau d'étoile".
En 1966, Jean Bailleux de Gomery mit à jour le dolmen.
Unique dans notre région, il est composé d'un gros bloc en pierre de Stonne (1) reposant sur quatre supports (trois au Nord et un au Sud). Du silex amené de Champagne a été débité aux environs du dolmen.
Les tessons retrouvés au même endroit nous font penser à l'âge du fer.

(1) Stonne est un petit village près de Mézières.

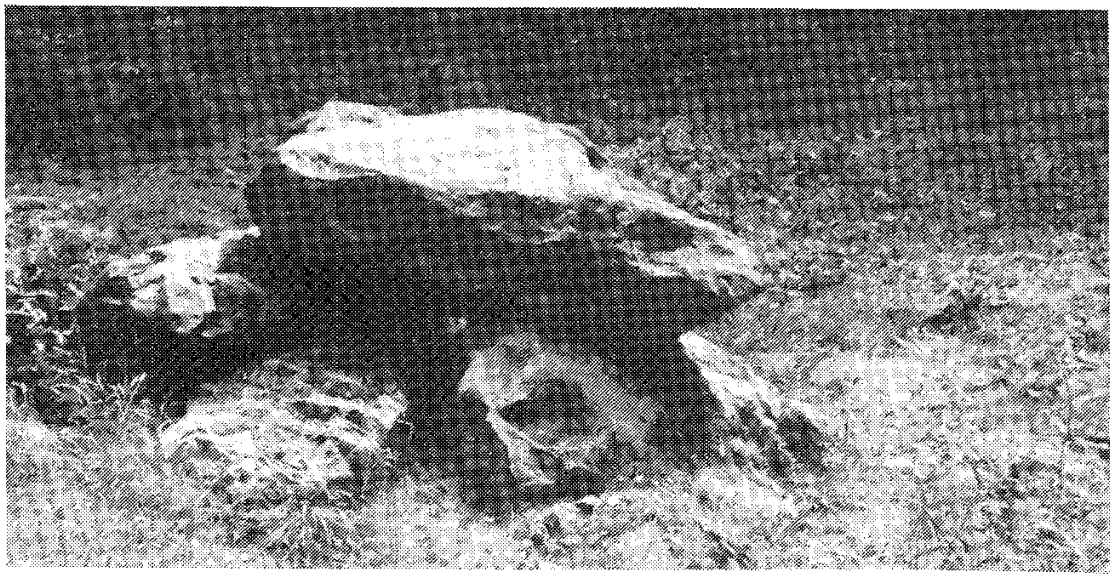

CALVAIRE DU CIMETIERE

Situation

En entrant dans le cimetière de Gomery, vous l'apercevez contre le mur du fond, face à l'allée principale.

Historique

ANO DUI MDCCLXI DIE Sti MARCE XXV AP s
PAGUM DE GOMERY
TOTUM IMMANIS VORAUIT
FLAMMA AD FUTURAM REI
MEMORIAM ET IN TUTELAM
IN POSTERUM
SALUTIS SIGNUM
HIC ADPOSUERE
PAGI CASTRIQUE INCOLAE
ANO DUI MDCCLXXII

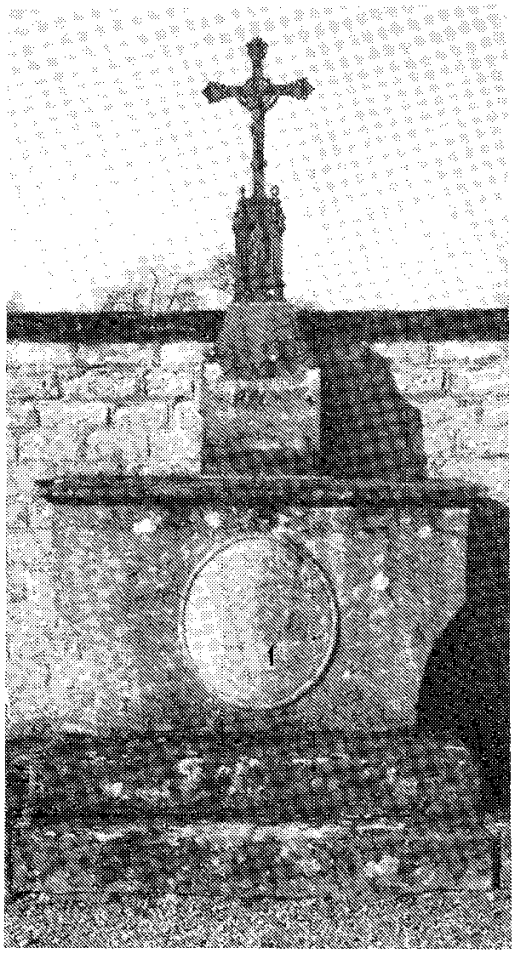

Traduction :

En l'an 1761, le jour de la Saint-Marc, le 25 avril un immense feu a dévoré le village de Gomery.
En souvenir de cela et pour demander protection pour l'avenir, les habitants ont élevé ici cette croix. An 1772.

Le village de Gomery fut réduit en cendres par un incendie le 25 avril 1761. Pierre Didier et son fils sont morts dans les flammes. Pour perpétuer cette tragédie, les gens de Gomery érigèrent le calvaire dans leur cimetière.

...Au vent sauvage de Novembre,
Les croix du cimetière étroit
Les bras des morts que sont ces croix,
Tombent, comme un grand vol,
Rabattu noir, contre le sol.

Emile Verhaeren. LE VENT.

MONUMENT FRANÇAIS

Situation

A gauche de l'entrée du cimetière se dresse le monument aux Victimes de la barbarie allemande des 23 et 24 août 1914.

Historique

Le calvaire est situé à l'avant-plan et au centre de la construction.
La croix, en pierre de France, repose sur un fût de colonne, prismatique de 1m80 de hauteur, lui-même supporté par un bloc imposant figurant une table d'autel. Trois marches d'escalier donnent accès au monument lui-même, ceinturé par une grille en fer forgé. Cinq tables gravées rappellent les noms des victimes. Le monument figure le mur du cimetière, flanqué de 2 colonnes surmontées de la croix potencée et deux dates : 23 août 14, 24 août 14.
Une pierre commémorative à
Henri Du Bousquet
Sergent au 104e
3 mai 1893. 23 août 1914.

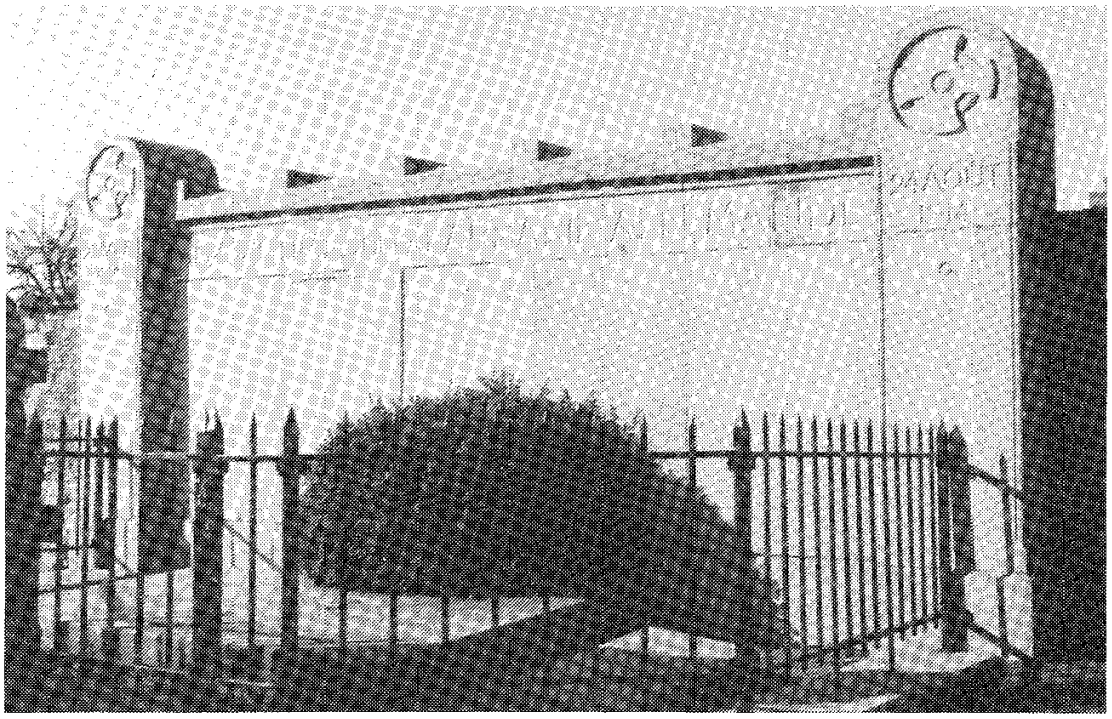

Le 23 août 1914, dans la matinée, le village de Gomery était encore occupé par de nombreux blessé français de la 14e brigade. Deux postes de secours avaient été installés, l'un au château de Gerlache, l'autre dans la maison de la veuve Lambert. Le premier ne fut guère inquiété, quant au second poste, établi par le Dr Sédillot, sur la route conduisant à Latour, il va subir les pires infamies. De nombreux blessés dont le lieutenant Jeannin (103e) y sont soignés. La plupart de ces malheureux Français seront brûlés vifs dans l'ambulance ou fusillés contre le mur du cimetière.
Le 47e rég. d'infanterie silésienne est coupable de ce crime de guerre.

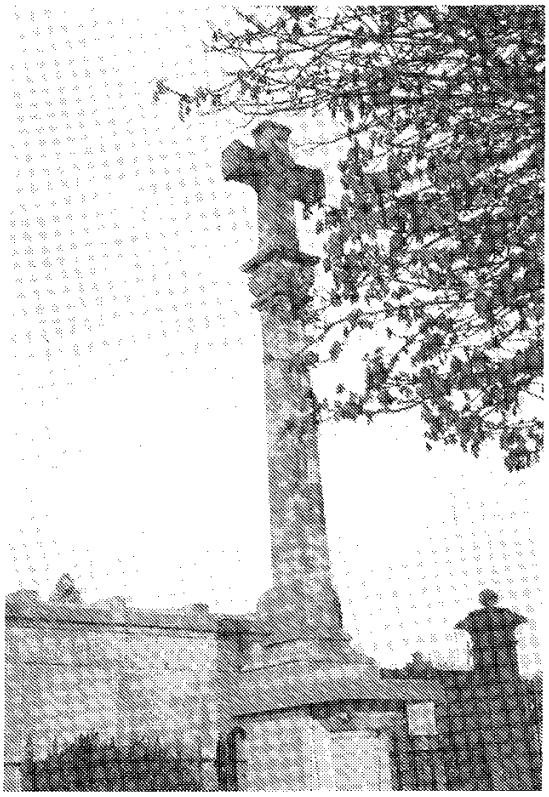

EPITAPHES DE GERLACHE

Situation

Situées dans la chapelle du château à Gomery, les deux premières épitaphes sont en marbre noir, la troisième est en petit granit.

Historique

Plaque en marbre noir, avec les armes des de Gerlache.

CY GIST LE SIEUR
JEAN GERLACHE
VIVANT SEIGNEUR
DE LOYABLE ET DE
GOMERY ET MAITRE
DES FORGES DE BERCHIWE
AGE DE 58 ANS DECEDE
A GOMERY LE 11 AVRIL 1738
REQUIESCAT IN PACE. AMEN.

La seconde plaque est du même type, toujours en marbre noir, avec les armes des de Gerlache sculptées dans la partie supérieure.

ICI GIT LE CORPS DE
SIRE JEAN BAPTISTE FELIX
DE GERLACHE
PRETRE ET SEIGNEUR
EN PARTIE
DE GOMERY DECEDE
LE 30 MAI 1775 A
L'AGE DE 52 ANS.
R. I. P. A.

Le frère de Jean Baptiste Félix, Jean Louis de Gerlache, seigneur de Loyable, Gomery, Bleid était maître des forges à Berchiwé. En 1751, avec l'abbé Henri Allard, il avait fait restaurer l'église de Robelmont.

La troisième épitaphe, en pierre bleue, est surmontée des armes des de Gerlache et des Lalieux.

Armoiries des Lalieux : d'argent à la fasce de gueules accompagnée en chef de deux lions adossés de sable, armés et lampassés de gueules, et en poincte d'un coq hardi et chantant de sable, barbe, crêté et membré de gueules sur un tertre de sinople.

Devise : Fortiter et intrépide.

A LA GLOIRE DU TRES HAUT
ET A LA MEMOIRE DE PAUL DE GERLACHE
GOUVERNEUR DE LA PROVINCE DE LUXEMBOURG
EPOUX DE MARIE DE LALIEUX,
DECEDE A ARLON
LE QUATORZE SEPTEMBRE 1891
AIME DE DIEU ET DES HOMMES
SA MEMOIRE EST EN BENEDICTION.

Paul de Gerlache était né à Diekirch en 1838.
Il fut nommé commissaire d'arrondissement à Nivelles puis gouverneur de la Province de Luxembourg.

PLAQUE DE L'AMBULANCE

Situation

En 1914, à droite du chemin menant de Gomery vers Latour, dans la maison de la Veuve Lambert, les Français avaient installé une ambulance.
Aujourd'hui au n° 10 de la rue des Martyrs.

Historique

ICI ETAIT INSTALLEE
UNE AMBULANCE DU 26e R.A.
LE 23 AOUT 1914, LES ALLEMANDS
L'INCENDIERENT APRES AVOIR ASSASSINE
LES BLESSES FRANÇAIS ET LEURS INFIRMIERS.

Dans la journée, le docteur Sedillot du 26e R.A.C. organise une infirmerie dans une maison sise sur le chemin vers Latour. Le 23 août, des troupes allemandes visitent cette ambulance et, subitement, elles ouvrent le feu sur les blessés, les médecins, les infirmiers...

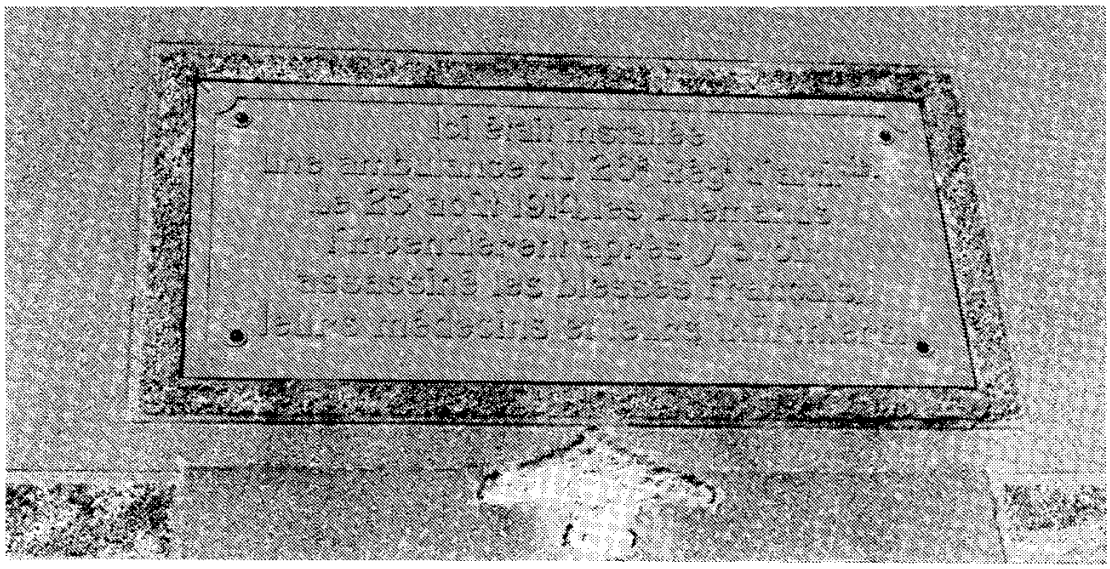

...jamais, ils ne laveront la tache de sang versé
sous les grands marronniers du cimetière de Gomery...

abbé Charles Dubois